CUHK Shenzhen

香港中文大学（深圳）

本 科 生 招 生 手 册

UNDERGRADUATE PROSPECTUS 2023

香 港 中 文 大 學（深 圳）
The Chinese University of Hong Kong, Shenzhen

www.cuhk.edu.cn

招生咨询电话：
0755-8427 3500

招生咨询电邮：
admissions@cuhk.edu.cn

大学地址：
广东省深圳市龙岗区龙翔大道2001号香港中文大学（深圳）

大学微信公众号

本科招生办微信公众号

本科招生办小程序

2023年招生组联系方式

大学抖音号

TO COMBINE TRADITION WITH MODERNITY   TO BRING TOGETHER CHINA AND THE WEST

亲爱的同学们：

恭喜你们即将步入大学，开启一段人生的新历程。作为全球化背景下的未来要引领中国发展的时代青年，我希望以下三点寄语能让大家一生受益。首先，不光要用中国的眼光看世界，也要学会用世界的眼光看中国。青年人要同国家一起，不断自省、不断自我完善。只有这样才能永远保持活力。第二，不能以静态的眼光来观察我们所处的社会，必须用动态的眼光，要具有前瞻性，要看得见十年、二十年乃至更久以后社会的需求是什么、人类的需求是什么，并以之作为奋斗和钻研的方向。第三，要保持创造力，保持独立思考的能力。未来是属于有思想、有洞见并为之付出行动的人的。我希望大家保持好奇心，保持另辟蹊径的勇气。

——徐扬生
中国工程院院士 香港中文大学（深圳）校长

结合傳統与現代 · 融會中國与西方

PRESIDENT'S WELCOME

校长寄语

作为一所年轻而有活力的大学，香港中文大学（深圳）矢志以创新思维来创造新的知识，同时致力于保存并发扬传统中国文化。我们将以优秀的教学和科研，培育具有对世界有见识，对社会有承担的新一代专业人才。我们的目的是在不远的将来，把学校建成世界一流的研究型大学，为国家的经济社会发展作出贡献，为我国的高等教育改革作出贡献，为粤港澳大湾区的卓越发展作出贡献。

我们将借鉴香港中文大学成熟的管理制度，采用理事会领导下的校长负责制，民主管理学校，充分尊重学术自由；面向全球聘用一流师资，立志打造高水平的学术研究；继续发扬香港中文大学中英双语教学、书院制特色和通识教育，培养学生全面发展；大力发展前沿学科和交叉学科，高度重视学生跨文化，跨领域的创新能力培养。

我们培养学生，不仅要传授专业知识和技能，而且要将发展学生独立思考和判断能力放在重要位置，重视学生对社会、对国家的责任感的养成，重视学生对理想的追求和对世界的了解。我们认为，只有这样才能真正培养出新一代具有中国文化传统和全球视野的领袖型人才。

正如当年先哲们创办香港中文大学是出于一种复兴我们中华民族的思想，今天，我们也是凭着这个理想来创办香港中文大学（深圳）。在祖国大地一日千里的发展中，我们将竖起脊梁，立定脚跟，朝着我们的梦想，勇敢前行。

——徐扬生
中国工程院院士 香港中文大学（深圳）校长

欢迎
welcome
Добро пожаловать
¡Bienvenidos!
환영합니다
Selamat Datang
خوش آمدید
Witam
Welkom
Bem-vindo
歓迎する
ต้อนรับ
Willkommen

The Chinese University
of Hong Kong, Shenzhen

今天在港中大（深圳）
让你看见全世界，
未来让这个世界看见你

期待2023年港中大(深圳)有你的身影!

目录

CONTENTS

05 OVERVIEW OF CUHK-SHENZHEN
大学总览

09 PURSUE YOUR DREAMS IN SHENZHEN
深圳，一座追梦的城市

11 STUDY AT CUHK-SHENZHEN
在港中大 (深圳) 遇见全世界

与学术大师面对面
与行业翘楚肩并肩
- 经管学院
- 理工学院
- 人文社科学院
- 数据科学学院
- 医学院
- 音乐学院

与国际伙伴手牵手

29 ACADEMIC EXPERIENCE AT CUHK-SHENZHEN
在港中大 (深圳) 触摸学术前沿

接触顶尖科研
开启学术大门

31 CAMPUS LIFE AT CUHK-SHENZHEN
在港中大 (深圳) 激发个人潜能

家庭式关怀的书院生活
博古通今的全人教育
丰富多彩的校园活动

35 GRADUATE FROM CUHK-SHENZHEN
在港中大 (深圳) 探索无限可能

36 WELCOME TO CUHK-SHENZHEN
2023年加入港中大 (深圳)

港中大 (深圳) 报考指南
完备的奖助学金体系

OVERVIEW OF CUHK-SHENZHEN

大学总览

大学宣传片

香港中文大学（深圳）是一所经国家教育部批准，参照中外合作办学条例设立的大学。大学传承香港中文大学的办学理念、优良学术传统，以“结合传统与现代，融会中国与西方”为使命，以创建一所立足中国、面向世界的一流研究型大学为己任，致力于培养具有国际视野、中华传统和社会担当的创新型高层次人才。大学的办学特色包括国际化的氛围、中英并重的教学环境、书院制传统、通识教育、新兴交叉学科设置和以学生为本的育人理念。目前，来自世界各地的 9000 多名优秀学子正在港中大（深圳）求学。

自 2014 年成立以来，经过九年的发展，大学学科建设已逐步完善，现有经管学院、理工学院、人文社科学院、数据科学学院、医学院、音乐学院六个学院以及一个研究生院，已开设 26 个本科专业及 39 个研究生（硕士、博士）项目。

2023 年香港中文大学（深圳）各学院设立的本科专业包括：市场营销、国际商务、经济学、金融学、会计学、金融工程、数学与应用数学、新能源科学与工程、化学、材料科学与工程、电子与计算机工程、物理学、应用心理学、翻译、英语、统计学、计算机科学与技术、数据科学与大数据技术、临床医学、生物信息学、生物医学工程、药学、生物科学、音乐表演、音乐学、作曲与作曲技术理论 26 个本科专业。

大学实行书院制，截至目前，大学已有逸夫书院、学勤书院、思廷书院、祥波书院、道扬书院五所书院。书院着重全人发展，将不同学科和文化背景的学生聚集在一起，提供众多非形式教育机会，与学院的专业课程相辅相成。

大学注重国际交流和学生国际视野的培养，截至 2023 年 5 月，港中大（深圳）已与超过 130 所境外名校开展实质性交流与合作，遍布美国、英国、澳大利亚、日本、新加坡、沙特阿拉伯等 30 个国家和地区，各类国际合作项目超过 230 个。合作院校包括牛津大学、剑桥大学、伦敦大学学院、伦敦政治经济学院、耶鲁大学、加州大学伯克利分校、宾夕法尼亚大学、英属哥伦比亚大学、新加坡国立大学、早稻田大学、澳大利亚国立大学、首尔大学、新西兰奥克兰大学等。在校学生中具有境外学分学习经历的比例超过 60%，在国内高校中名列前茅。

大学面向全球招聘，已建立一支具国际水平的师资队伍，截至 2023 年 5 月，已面向全球引进了 600 余名国际知名学者和研究人员，其中包括诺贝尔奖得主 5 名，图灵奖得主 2 名，菲尔兹奖得主 1 名，各国院士超 30 名，美国电气电子工程师学会（IEEE）、美国工业与应用数学学会（SIAM）、美国运筹学和管理学研究协会（INFORMS）、国际计算机学会（ACM）等国际知名专业技术协会会士近 40 名。目前引进的教师 100% 具有在国际一流高校执教或研究工作经验，是一批具有国际视野、富有创新精神和教书育人热忱的优秀教师。

大学在机器人与人工智能、大数据与信息科学、未来智能网络、生物信息学、新材料和能源科学、国际金融与物流、制药和精准医学等领域已组建世界级专家队伍，正在面向国家及粤港澳大湾区战略性新兴产业发展需要，打造国际化科技创新平台。大学已组建香港中文大学（深圳）瓦谢尔计算生物研究院、香港中文大学（深圳）科比尔卡创新药物开发研究院、香港中文大学（深圳）切哈诺沃精准和再生医学研究院、香港中文大学（深圳）霍普克罗夫特高等信息科学研究院、机器人与智能制造国家地方联合工程实验室、深圳市大数据研究院、深圳高等金融研究院、未来智联网络研究院、当代中国政治经济学研究中心等科研创新平台。

2022 年，大学录取生源质量依旧非常优秀，生源水平稳定在全国前列。绝大多数省市的文科 / 历史类最低录取分排位稳居各省市考生前 1% 以内，理科 / 选考 / 物理类最低录取分排位在前 2% 以内。作为一所国际化大学，录取学生的高考英语平均分高达 137 分，其中 31% 的学生英语超过 140 分，较去年占比提高 11%。

截至目前，大学已培养了六届本科毕业生，七届硕士研究生毕业生，三届博士研究生毕业生。本科毕业生就业率位于国内知名高校就业率前列，近 80% 的本科毕业生选择国内外名校继续攻读硕士或博士，其中，超过 70% 的学生攻读世界大学排名前五十大学的硕士 / 博士学位。选择就业的毕业生就业地区主要集中在深圳、广州、北京、上海、杭州等地，其中粤港澳大湾区是毕业生首选就业区域。

梧桐树下听凤鸣，神仙湖畔论古今，香港中文大学（深圳）将立定脚跟，砥砺前行，继续追求卓越的教学与研究水平，为中国培养国际化的创新型领袖人才，致力于发展成为享誉世界的中国一流学府。

山、水、林
院、廊、楼

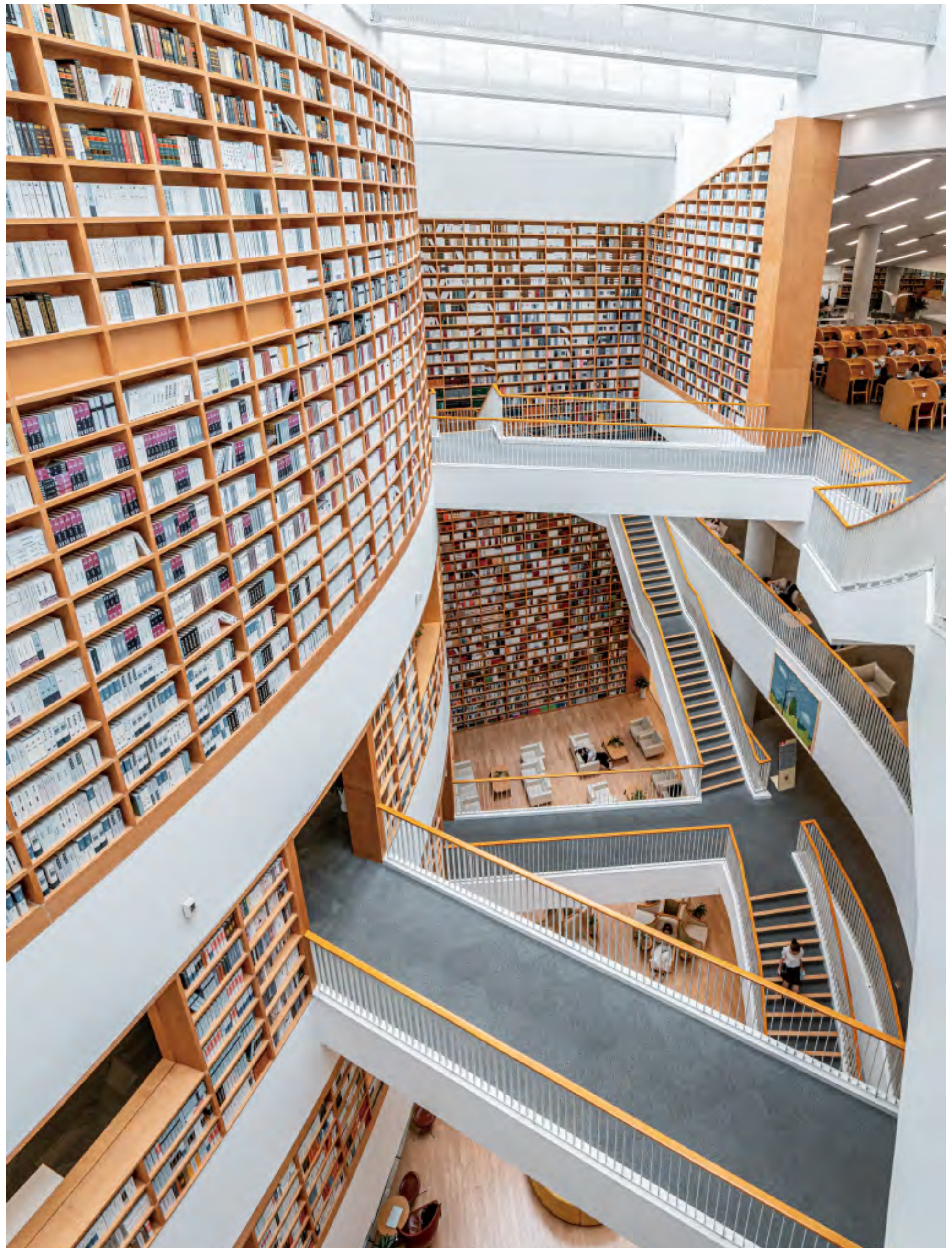

香港中文大学（深圳）校园分为上园、中园、下园三个部分

空间与建筑既彰显了中国元素又体现了西方韵味

校园设计贯彻了“山、林、院”的空间组织理念

让学生在大自然中体会自由的学术文化

校园占地面积约 **130** 万平方米

了解更多请访问大学网站：

www.cuhk.edu.cn

深圳，
一座追梦的城市

PURSUE YOUR DREAMS IN SHENZHEN

1 粤港澳大湾区
核心城市

2 中国特色社会主义
先行示范区

3 充满魅力、动力、活力、创新力
国际化创新型城市

4 “来了就是深圳人”
开放包容的国际化大都市

“来了就是深圳人”

这不仅是一份邀请、一种气度，也是这座城市面向人才许下的承诺、给予的保障。当然，这里面还有一份踏实和一份真真切切的归属感和幸福感。

- 深圳，又称鹏城，位于南海之滨，毗邻港澳，是粤港澳大湾区的核心引擎，是一座充满魅力、活力、动力和创新力的国际化创新型大都市
- 深圳，因改革而生，以创新为魂，经济总量迈入亚洲城市前五，是世界工业化、城市化、现代化发展的奇迹
- 深圳，朝着建设中国特色社会主义先行示范区的方向前行，努力创建社会主义现代化强国的城市范例
- 深圳，这座开放、包容的国际化大都市，正在以更包容开放的胸怀，让每一位奋斗者在这里实现梦想

6个 学院

5个 书院

600+
全球招聘知名教师

9000+
来自全球的优秀本科生和
研究生正在港中大（深圳）求学

30+
国际交流合作国家和地区

130+
世界顶尖合作院校

230+
国际合作项目

60%
超过60% 的在校生
具有境外学分学习经历

THE CHINESE UNIVERSITY OF HONG KONG, SHENZHEN

一个品牌 两个校园

- 授予**香港中文大学**颁发的国际通行的学位证书
- 授予**香港中文大学（深圳）**颁发的教育部认可、内地通行的毕业证书

95.24%
2022届本科毕业生就业率

17.12%
2022届直接就业比例

0.09%
2022届创业比例

78.02%
2022届继续升学比例，其中72.30%的升学毕业生攻读世界排名**TOP50**的顶尖大学的硕士/博士学位

16.69万元
2022 届本科毕业生平均年薪

STUDY AT CUHK-SHENZHEN

在港中大（深圳）遇见全世界

与行业翘楚肩并肩

6 学院 | 26 热门专业

- 量身打造的学业规划
- 灵活弹性的学分制度
- 前沿热门的学科设置
- 国际视野的全人培养

秉承和发扬香港中文大学的优良学术传统，适应粤港澳大湾区经济社会发展和产业转型升级的需求，结合国际学科发展趋势，香港中文大学（深圳）的本科生可以跨专业、跨学科选修课程，从不同角度开拓知识面，提升能力。

与学术大师
面对面

600+

面向全球招聘，大学已引进
全球知名教师600余名

440+

国家级专家及相当水平学者、
教育部及广东省人才计划入选者、
深圳及龙岗区各类人才项目入选者

30+

中国科学院院士、中国工程院院士、
美国科学院院士、美国工程院院士、
加拿大皇家科学院院士、加拿大工程院院士、
新加坡工程院院士等各国院士

100%

目前引进的教师100% 具有在国际一流
高校执教或研究工作经验，来自哈佛大学、
麻省理工学院、斯坦福大学、普林斯顿大学、
哥伦比亚大学等世界著名高校

Arieh Warshel
阿里耶·瓦谢尔

2013年诺贝尔化学奖获得者
香港中文大学（深圳）瓦谢尔计算生物研究院

Brian K. Kobilka
布莱恩·科比尔卡

2012年诺贝尔化学奖获得者
香港中文大学（深圳）科比尔卡创新药物开发研究院

Aaron J. Ciechanover
亚伦·切哈诺沃

2004年诺贝尔化学奖获得者
香港中文大学（深圳）切哈诺沃精准和再生医学研究院

John E. Hopcroft
约翰·霍普克罗夫特

1986年图灵奖获得者
香港中文大学（深圳）霍普克罗夫特高等信息科学研究院

徐扬生 校长

中国工程院院士
美国宾夕法尼亚大学博士
浙江大学工学学士 & 工学硕士
美国国家工程院外籍院士
欧洲科学院院士
国际宇航科学院院士
国际电机及电子工程师学会（IEEE）会士
国际欧亚科学院院士
香港工程科学院院士

罗智泉 副校长（学术）

中国工程院外籍院士
加拿大皇家科学院院士
美国麻省理工学院运筹学博士
北京大学数学学士
深圳市大数据研究院院长
美国明尼苏达大学讲座教授
国际电机及电子工程师学会（IEEE）会士
美国工业与应用数学学会（SIAM）会士

朱世平 副校长（外事与学生事务）

加拿大工程院院士
加拿大皇家科学院院士
发展中国家科学院院士
加拿大麦克马斯特大学博士
浙江大学工学学士
深圳先进高分子材料研究院院长
麦克马斯特杰出大学教授
美国化工学会会士

蔡小强 协理副校长（教育与港中大事务）

国际系统与控制科学院院士
英国剑桥大学博士后
清华大学系统工程博士
国家杰出青年科学基金（海外类）获得者
香港工程师学会会士
亚太人工智能学会（AAIA）会士

李学金 协理副校长（兼科研处处长）

天津大学物理电子学博士
深圳市传感器技术重点实验室主任
深圳光纤传感网工程技术实验室主任

舒涛 协理副校长（行政事务）

美国德克萨斯大学奥斯汀分校金融学博士
深圳高等金融研究院副院长
金融学理学硕士项目主任
资本市场和资产管理研究中心主任

黄建伟 协理副校长（拓展事务）

美国西北大学博士
国际电气及电子工程师学会会士
深圳市人工智能和机器人研究院副院长
群体智能研究中心主任

王丛 协理副校长（学生事务）

美国范德堡大学金融学博士
深圳高等金融研究院副院长
管理学理学硕士项目主任
公司治理和股权激励研究中心主任

熊伟 经管学院学术院长

美国杜克大学金融学博士
美国哥伦比亚大学物理学硕士
中国科技大学物理学学士
美国普林斯顿大学教授
香港金管局研究所海外顾问
深圳高等金融研究院学术院长
深圳数据经济研究院学术院长

唐本忠 理工学院院长

中国科学院院士
日本京都大学博士 & 硕士
华南理工大学学士
亚太材料科学院院士
发展中国家科学院院士
2017年国家自然科学一等奖获得者

唐文方 人文社科学院院长

美国芝加哥大学政治学博士
美国堪萨斯大学政治学硕士
北京大学法学学士
国际政治学会“民意比较研究”执行委员会委员
《前沿政治科学-比较治理》主编
《政治心理学》、《政治心理学前沿》编委会成员

戴建岗 数据科学学院院长

美国斯坦福大学博士
康奈尔大学Leon C. Welch讲座教授
国际数理统计学会会士
运筹学和管理科学协会会士
INFORMS应用概率学会Erlang奖
The ACM SIGMETRICS 终身成就奖（迄今唯一华人获奖者）
《运筹学数学》前主编

郑仲煊 医学院院长

加拿大多伦多大学博士
加拿大健康科学院院士 (CAHS)
香港中文大学荣誉教授
加拿大西安大略大学杰出荣誉教授
加拿大多伦多大学客席教授
加拿大医师领袖协会/医学学会印证高管医师 (CCPE)
加拿大皇家内外科医师学院院士 (RCPC)
英国皇家医学会会士 (RSM)
德国麻醉重症医学学会荣誉会士 (DGAI)
香港麻醉医师学院荣誉院士 (HKCA)

叶小钢 音乐学院院长

美国伊斯曼音乐学院音乐硕士
中央音乐学院音乐学士
中国音乐家协会主席、美国艺术与科学院院士
中国文联副主席
英国北方皇家音乐学院国际作曲主席
第十一、十二、十三届全国政协常委
中央音乐学院教授、星海音乐学院特聘教授
上海音乐学院特聘教授

王学锋 研究生院院长

美国明尼苏达大学博士
北京大学学士

SCHOOL OF MANAGEMENT & ECONOMICS

经管学院

经管学院手册

香港中文大学（深圳）经管学院成立于 2014 年，在“一个品牌，两个校园”的理念下，经管学院传承香港中文大学备受推崇的、严格的学术和教学标准。经管学院将国际化的教育体系和研究引入内地，同时将内地丰富的教育和研究资源与世界相联。经管学院立足深圳，提供世界一流水平的经济与管理领域课程，为粤港澳大湾区和国家创新中心建设提供优秀人才，为中国新时代经济和社会发展做出贡献。

经管学院与香港中文大学商学院共同接受五年一度的国际高等商学院协会（AACSB）审核，是国内为数不多的获得该认证的学院之一。目前，全世界仅有 6% 的顶级商学院取得了这项精英认证。

AACSB ACCREDITED

开设本科专业

- 经济学
- 会计学
- 金融学
- 国际商务
- 市场营销

经济学

经济学承担着资政育人、繁荣学术、服务社会、以及推进培养我国现代化社会经济发展人才的重要角色。该专业研究如何优化稀缺的人力和物质资源，以最大限度地满足个人需求并改善社会福利。经济全球化发展，产业的转型升级，新技术、新业态、新经济发展模式的出现，对经济学专业优秀人才的培养提出了更高质量的要求。培养国际化的经济学专业人才，加强探索世界经济发展规律，以实现我国经济快速发展。

经济学专业以培养具有国际视野、善于分析和解决问题的经济创新人才为目标，夯实学生的微观和宏观经济学基础知识，传授系统的经济学研究方法，培养经济分析能力和全球化的经济视野。课程设置强调经济学基础理论与跨领域的经济学理论应用，经济学理论、量化分析以及定向研究的初步训练，和管理经济学基本理论与方法、商业经济学等内容。按照应用经济学、经济科学、国际商务经济学三位一体架构建设课程体系，组建科教团队，构建具有国际水准，中国特色的经济学学科体系。

* 专业方向：应用经济学、经济科学、国际商务经济学

会计学

专业会计服务是企业发展的关键。在中国经济持续增长的大环境下，具备全球视野并可在公私机构担任重要领导职务的专业会计精英在市场上十分紧缺。他们须受过符合国际标准的会计学教育，同时具备解决当地及国际会计与商业问题的能力，以及拥有关于职业道德与企业社会责任的良好认知。

会计财务报告方向旨在为学生在财务报告和公共会计行业的专业工作，以及申请会计和金融硕士课程的研究生项目做准备。会计数据分析方向旨在服务于学生未来在金融数据分析领域的专业工作，如基金和经纪公司，以及申请商业分析和信息系统相关的硕博项目。本专业于 2021 年 4 月获香港会计师公会 (HKICPA) 专业资格课程认证，是国内少数获得此认证的学科之一。若修满特定的专业必修课程和选修课程，本专业的毕业生在 HKICPA 考试中具有 10 门课程的免考资格，另外，在获得香港注册会计师资格后，亦可在中国注册会计师考试中免考 4 门课程。

* 专业方向：会计财务报告、会计数据分析

更多详细信息请前往学院官网：
sme.cuhk.edu.cn

金融学

深圳是粤港澳大湾区建设规划的四个中心城市之一。经过近 40 年的发展，深圳已跻身内地三大金融中心。目前，金融业已经成为深圳四大支柱产业之一，随着涵盖货币、资本、外汇、证券、期货、保险、黄金等业务的多层次多功能的金融市场体系的逐步发展，银行业、证券业、保险业等金融机构种类日益健全，互联网金融、科技金融方兴未艾，它们践行着为经济发展战略配置各类资源的功能，助推着深圳经济高质量发展。

金融学专业旨在培育具有分析能力、实际经验以及全球性思维的毕业生，一方面为其提供国际认可的教育与积极实用的培训，同时教授学生商业及金融知识、技能和价值观，装备他们成为本地、区域性及全球性社群的未来商界领袖，以迎接银行及金融业未来的挑战。学生将从商品、服务与资金流动的角度理解世界各经济体之间复杂的相互关系、了解金融市场和机构的职能和运作，以及它们在全球化背景下的相互影响，并具备使用计量经济学和数学建模、投资分析、数据挖掘、金融科技最新技术等工具的能力。

国际商务

如今中国企业在国际市场上日益活跃，瞬息万变的国际形势要求境外企业调整发展策略，因此从国际层面把握企业发展问题越发重要。香港中文大学（深圳）经管学院开设的国际商务课程，旨在将学生培养成为具有国际化视野，有较强跨文化沟通能力和分析解决问题能力，有良好职业操守与责任感，胜任在企事业单位、金融及非金融机构、政府部门以及非政府部门从事国际商务工作的应用型和复合型高级国际商务人才。

本专业开设包括运营管理、财务管理等必修课，以及战略管理、创业实习等选修课，响应了国际市场对复合型人才的需求，成为经管学院最具口碑的学科之一。本专业在当代一体化与多元化并存的大环境下应运而生，研究方向分为环球商务管理、环球供应链及物流管理两部分。环球商务管理旨在引领学生从管理、组织、人本和战略角度认识环球商务，培养和发展学生定性研究、分析和沟通的技能。环球供应链与物流管理是香港中文大学（深圳）与英属哥伦比亚大学以及哥本哈根商学院三所大学的联合项目，一方面能增强学生对国外文化和国际商务实践的认识，另一方面能为其建立精英同行间的国际网络。

* 专业方向：环球商务管理、环球供应链及物流管理

市场营销

市场营销专业一方面采用中西结合的国际化培养模式，帮助学生运用国际化视野理解中国营销发展，另一方面与实践紧密结合，并紧跟大数据时代发展趋势，开辟亚洲人工智能营销专业先河，为学生提供现代市场营销理论、大数据营销、营销战略、消费者行为以及市场分析研究等综合能力培养和全面专业训练。

本专业注重培养学生的自主学习与创新能力，采取灵活多样的专业特色培养模式，遵循实践和理论相结合的方针，构建项目导向，加入大数据分析，使得该专业毕业生达到以下教学目标：

- 对市场营销和传播理论及中国市场中的最佳实践拥有全面了解；
- 具备通过传统渠道和社交媒体在品牌和消费者之间建立持久关系的能力；
- 充分吸收市场营销和品牌发展在中国市场最佳实践的经验；
- 全面了解影响消费者购买决定的心理和社会因素；
- 具备为本地或全球市场制定战略性营销计划的能力；
- 探讨大数据和人工智能给市场营销带来的新挑战和新机会；
- 具备定量和定性研究的能力，能够使用调查、焦点小组和大数据分析等方式，更深入地洞察市场和消费者关系。

SCHOOL OF SCIENCE & ENGINEERING

理工学院

理工学院秉承香港中文大学优良的学术传统，沿用香港中文大学已有的严格质量控制体系，结合国际学科发展趋势，与多所世界著名大学展开合作，借鉴海外高等教育的成功经验，定位于战略性新兴理工学科，招聚世界级的教授队伍，构建中西方结合的独特学习环境，培育新一代具备专业知识、多元才能和国际视野的科技领导人才。

目前，理工学院共开设 6 个本科专业（如表格所示）。此外，学院设有 3 个授课型硕士项目：通信工程硕士、人工智能与机器人硕士、供应链与物流管理高级管理人员硕士，以及 7 个研究型哲学硕士 - 博士项目：计算机与信息工程、材料科学与工程、数学、能源科学与工程、物理、化学（待批）、生物医学工程。各专业在课程设置方面注重对专业知识的实际应用，开设毕业设计、研究项目、实验课、实地考察等课程。

理工学院手册

开设本科专业

- 新能源科学与工程
- 化学
- 电子与计算机工程
- 材料科学与工程
- 数学与应用数学
- 物理学

新能源科学与工程

如何促进能源的清洁和高效利用，推动能源市场的产业升级，已成为能源领域的新的关注点。互联互通的科技正改变社会的运行方式，学术界提出的“构建一个更有智慧的地球”，投射到能源领域，即产生了“智慧能源”这一前沿理念，将互联网与能源生产、传输、存储、消费以及能源市场深度融合。同时，习近平总书记提出我国要力争在 2030 年前实现“碳达峰”、2060 年前实现“碳中和”，承担起减碳的大国担当和历史使命。由于能源消费产生的排放占我国总排放的 80%，新能源技术的发展将在我国“双碳”战略目标中发挥关键性的作用。

本专业毕业生将能进入可再生能源、智能电网、新能源汽车等新兴能源领域，以及高等院校和科研院所从事新能源相关的研究。

新能源科学与工程专业设有两个专修方向：新能源科学、新能源工程。作为跨学科专业，学生可选择感兴趣的方向进行深造。

化学

化学是自然科学的中心学科，是连接科学与工程技术所必需的现代自然科学中具有重要影响力的领域之一；也是一门承前启后的科学分支，对相关学科的发展起着基础性、引领性和促进性的作用。化学作为一门研究物质的性质、组成、结构、转化和应用的科学，是人类发现和创造新物质的主要手段。化学是社会进步的基础，是调节生命过程和提高人体素质的重要手段之一，为人类创造丰富的物质生活。化学是唯一一门可以创造或识别对社会具有重要意义的新物质的学科。化学与社会多方面的需求有关，能满足人们衣、食、住、行和增进健康、战胜疾病的需要，是现代社会中国民经济的重要支柱。

本专业旨在为学生组织提供严谨且完整的现代化学基本训练。课程设计重视学生的实验技能训练，化学必修科目均将配上相关的实验科目。完成本课程的学生将在理论和应用方面打下坚实的基础，并具备良好的动手操作能力及相关的分析和解决问题的能力。

电子与计算机工程

香港中文大学（深圳）电子与计算机工程专业属于前沿专业，以教授电子信息和计算机工程的基本知识及技能为主，学生们也将有许多机会在课堂上和实验室里与教师及研究人员进行交流学习。同时，本专业也将利用深圳互联网、通信等电子信息产业的优势，为学生提供与业界交流的机会，使得学生能更好地掌握行业动态并具备创新创业的能力。**本专业分为两个专修方向：**

A. 计算机工程方向

计算机工程侧重于计算机系统实践与应用，覆盖人工智能、机器人技术、计算机网络、图形图像处理、软件工程、计算机辅助设计、系统安全等专业技术内容，提供前沿产业领域选修课程，包括 Web3、区块链、元宇宙、人机交互、云计算、嵌入式系统、物联网、互联网与移动计算等。

B. 电子工程方向

电子工程主要必修课程包括电路理论及实验、信号与系统、微处理器、通信原理、数据结构等。此方向在电路与器件，通信与网络，信号处理与信息安全等多个发展领域提供丰富的选修课程，包括无线通信、计算机网络、集成电路、信号处理、机器人应用等。

材料科学与工程

材料是人类赖以生存和发展的物质基础，材料的发展与国民经济建设、人民生活密切相关。材料科学与工程专业就是研究各类材料的组成、结构、制备、加工、性质的学科，汇集了物理、化学和生物学等方面的知识。

香港中文大学（深圳）材料科学与工程是广东省重点建设学科之一，已汇聚一批具有丰富教学科研经验的国际一流高层次人才。学生毕业后可前往国际一流大学或机构进行研究生学习或研究，或进入化工、石化、冶金、电子、材料、能源、环保、商检、医药、公安、外贸、国防等相关领域的企事业单位从事科学研究、科技开发、教育和管理工作。

数学与应用数学

数学是研究物质世界与人类思维本质的学科。该学科旨在用科学语言描述宇宙范围和思维范畴中的各种具体与抽象的现象，为认识与研究世间万物及其运动规律提供思想、观念和分析方法，是学习和研究自然科学、工程技术、社会科学的基础，在人类历史发展和社会生活中发挥着不可替代的作用。在信息化与互联网时代，数学的应用范围更加广泛，在大数据处理、智慧城市、金融分析、风险管理、经济调控等各方面，数学学科的训练为科学技术人员提供了高屋建瓴的全局视野，提供了分析复杂现象、发现普遍规律、发明高效方法的科学基础。

本专业开设理论数学、应用数学、金融数学三个方向，旨在培养数学思维能力、分析研究能力、规范表达能力，使学生具备扎实的学科基础，及运用数学方法发现、提炼和解决问题的能力。专业课程不仅教授数学基本理论，还将训练学生在物理、化学、能源、生物、工程技术、计算机、互联网技术、商业、金融、管理、生命科学及社会科学等各领域内应用数学方法来解决实际问题。

物理学

物理学专业旨在为学生提供基于实践的完整课程体系并由此引领学生接触该领域的前沿技术原理。四年严格的课程学习与科研实践经验的积累，使学生理解物理学科的基本概念、掌握基本物理实验方法、拓宽相关领域的知识面，具备综合运用物理知识、建立模型解决实际问题的能力和实验技能。同时，本专业注重培养学生的科学精神、创新意识、自主学习和提出并解决问题的能力，使学生熟悉物理学学科认识世界的基本思路，获得探索自然界深层次规律的方法，并具备一定的科学研究能力。

物理学专业毕业生可前往国际一流大学或者机构从事研究生学习或研究，或加入企事业单位开展物理学相关的工作，或进入高校、国防部门、科研机构等从事科研、教学、技术和相关管理工作。此外，物理学毕业生在金融和信息技术等行业也颇受欢迎。

更多详细信息请前往学院官网：
sse.cuhk.edu.cn

SCHOOL OF HUMANITIES & SOCIAL SCIENCE

人文社科学院

香港中文大学（深圳）人文社科学院于 2014 年成立，已形成完整的学科结构、一流的师资队伍和丰富的教学体系。学院现有三个本科、六个硕士和三个博士专业。本科专业有翻译、应用心理学、英语；硕士专业有翻译（笔译 / 口译）、同声传译、应用心理学、全球研究、城市学、公共政策；博士专业有全球研究、翻译、应用心理学。同时，学院于 2020 年成立国际事务研究院，致力于打造一个立足深圳、放眼全球的具有国际影响力的学术思想重镇与政策研究型智库，为区域及国家的战略发展提供及时的、富有预见性的政策分析。学院在积极筹建计算社会科学研究院及中华文化研究院，致力于发展高水平国际化学术平台与学术重镇，以期在大数据时代研究社会科学新的发展模式，并传承弘扬中华优秀传统文化。未来，一系列新的跨学科本硕博专业和科研平台也将为学院发展注入新活力。

除专业项目课程外，人文社科学院还为全校本科生提供多学科领域的大学核心课程，包括通识教育、英语、中文、体育和基础信息技术应用，是大学全人教育之路上的坚实保障。

学院秉承国际一流大学的严格聘用标准，逐步建立起一支优秀的、富有活力和创造力的教师队伍。目前学院已有超过 160 名全职教师，他们之中绝大多数拥有海外留学、教研经历，具备较强的教学与研究实力，丰硕的研究成果见诸国内外顶级期刊。

踌躇满志，未来可期。香港中文大学（深圳）人文社科学院将一如既往地肩负起传承优良人文传统与通识教育的重任，向着建设世界一流人文社科学院而不懈努力。

人文社科学院手册

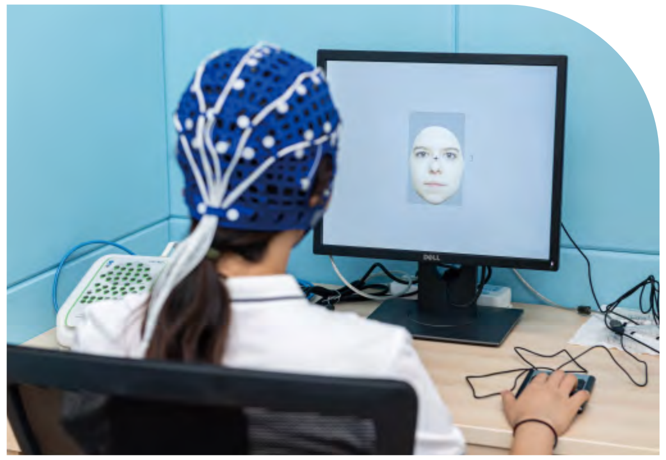

开设本科专业

- 翻译
- 英语
- 应用心理学

翻译

在粤港澳大湾区的发展战略下，为发挥大湾区在国家经济发展和对外开放中的支撑引领作用，区域内高校需要培养创新型人才并丰富其知识结构，储备与产出具有双语能力、多元文化视角的国际型专业人才，逐步建立能够解读和建构复杂社会文化意义和关系，以及传承和凝聚文化和价值的高阶话语能力。

香港中文大学（深圳）人文社科学院翻译课程旨在满足国家和地区对优质双语人才的需要，致力于培养高层次的翻译人才。该专业教学以英语为主，中英双向翻译，课程设置全面且有前瞻性，涵盖翻译理论课和大量专业范畴实践课。采用小班制教学，校内导师与校外导师相结合，重视产学结合，强调实践性教学与体验式教学相融合，并配套有齐全的同声传译、语音及口译实验室，以及完善的院内本硕博连读和海外联合培养方案。

我校翻译专业旨在培养学生成为具有国际视野和优秀文化素养的创新型语言人才。修读完本课程后，学生将具备：（1）基本翻译方法及对翻译研究的主要课题的认识；（2）翻译及传译技巧；（3）运用翻译知识及概念于工作及学习上的能力；（4）应用合适的语言学或翻译理论翻译文章及评析译文的能力；（5）运用翻译科技提升生产力及加强业界的成本效益的能力；（6）批判力和辩证思维能力。

英语

人文社科学院英语专业的课程设计独具特色，为学生提供了法律事务、国际企业文传和语言技术三个方向的课程选择。这三个方向都超越了传统“英语”这一专业的范畴，利用“英语+X”的课程设计理念，培养学生在具体学科与行业中运用英语这门语言的能力。通过学习法律、商务或语言技术等方面的课程，了解该行业的专业知识与沟通范式，同时具备语言能力和相关行业的知识，学生在升学深造或择业就业方面会拥有更多的选择余地。

英语专业旨在培养具有良好专业知识和职业技能的德智兼备的语言人才。学生将具备：（1）用英语进行高水准专业沟通的能力；（2）扎实的语言功底并能在不同的专业场合加以灵活运用的能力；（3）较强的跨文化交流意识，并能在多语言、多文化的环境中体现国际视野以及对他人文化的尊重与欣赏；（4）在本地或是境外多语言、多文化的工作环境中运用沟通技巧有效解决工作中问题的能力；（5）独立工作能力、团队精神和上进心；（6）终身学习能力。

除了通过讲座、课堂讨论、导修、模拟会议、以及小项目等多种形式为学生提供丰富的实践机会和互动性强的学习体验外，本专业也会通过组织学生到跨国公司、有海外业务的中国公司、法律服务机构、或是有语言处理业务的技术公司进行实习来开阔他们的眼界以及提高他们的职业素养。

应用心理学

应用心理学为许多社会科学学科及其他学科，包括教育管理、市场营销和其他商业管理方面提供理论基础和研究或测量方法。随着国内外众多大企业及高校落户深圳，应用心理学专业人才需求将不断增加，涉及各行各业，例如人力资源管理、营销和销售、公共关系、咨询、社会工作、法律和教育等。为此，作为具有国际视野，传承双语传统，秉持国际水准的高等学府，香港中文大学（深圳）人文社科学院特别开设本科应用心理学课程，以满足社会对优质双语应用心理学人才的需要。

应用心理学专业旨在：（1）培养学生在心理学各主要领域的基本技能；（2）为学生提供在心理学和其他社会科学研究中不可或缺的科学研究方法的培训；（3）帮助学生发展批判性分析和思维的能力和技巧；（4）提供优质心理学教育和培训，为毕业生将来在多个领域中的就业，例如，人力资源管理、营销和销售、公共关系、咨询、社会工作、法律界和教育界等，打下良好的基础；（5）提供与国际接轨的心理学培训，帮助毕业生将来能在全世界的不同心理学领域（研究方面—发展心理学、认知心理学、社会心理学，以及应用方面—教育心理学、组织心理学和临床心理学）继续攻读研究生课程；（6）培训学生有效地将研究结果推广到学术界、决策者层面、相关专业人员或组织以及普通公民中。

应用心理学专业为学生提供丰富的学习资源和平台。学院目前已建成 12 个不同主题的实验室，在课堂以外，学生有机会参与到教授们的科研实验室了解真实的科研是如何进行的，部分本科生同学已经与教授合作在应用心理学的国际权威期刊发表论文。学院还与深圳市福田中学、深圳市龙岗区社会心理服务指导中心、深业健康公司等企事业单位共建教研与实习基地，为学生创造良好的实习和发展条件。

更多详细信息请前往学院官网：

hss.cuhk.edu.cn

SCHOOL OF DATA SCIENCE

数据科学学院

数据科学学院手册

数据科学学院专注于数据科学方向的人才培养与科学研究。学院在运筹学、统计学、计算机科学等基础领域以及运营管理、决策科学、机器学习等前沿领域有着系统的教学体系，为学生提供完整、与时俱进的理论与实践培养。数据科学学院集国际知名大学学科建设经验，开创由计算机科学与技术、统计学和运筹学多学科创新性交叉融合的数据科学相关学科体系，注重人工智能、机器学习和大数据应用，知识结构新颖，能够更大程度拓宽学生的视野。

学院致力于培育面向信息时代、具备跨界思维的创新型人才。学院设有计算机科学与技术、统计学、数据科学与大数据技术三个学科方向，面向社会需求，结合先进学科发展经验和香港中文大学的国际学术体系和全人培养传统，采用教学与科研相融合的人才培养模式。学院集结深耕科研数十载的全球顶尖科学家、国际学界前沿研究引领者及继往开来的海内外优秀青年学者，精准发力打造学院科研硬实力、产学研结合、与众多头部科技企业紧密合作，矢志成为世界领先的数据科学创新与科研基地。

开设本科专业

- 数据科学与大数据技术
- 计算机科学与技术
- 统计学

数据科学与大数据技术

我们现在身处一个数据的时代，企业和社会迫切需要运用大数据技术，分析和处理数据、提炼有效信息，并利用数据做出更好的决策。如何利用安全、公平以及高效的算法来创造价值已经成为各行各业关注的重要问题。然而，随着数据科学的应用不断扩大，人才岗位的缺口也日益增大。2018 年全国相关人才岗位缺口已高达 150 万，据预测，2025 年中国大数据人才缺口将达到 200 万。在此背景下，香港中文大学（深圳）开设数据科学与大数据技术专业，为企业和社会的发展提供相应人才支持。

数据科学与大数据技术是一门跨学科专业，涵盖了从数据收集、分析到决策的全部数据分析要素。数据科学与大数据技术本科课程的目标，是培养具备数据科学所需的扎实数学和统计基础、理解和规划数据分析问题的计算和分析思维，以及对现实数据分析问题实现可扩展性解决方案的实际操作能力的数据科学领域人才。

该学科的优势在于我们有着非常强大的师资力量：数据科学与大数据技术专业的教授队伍由海内外知名学者组成，所有教授均拥有世界一流学府的博士学位，在学术界和工业界相关领域具有显著的国际影响力。我们的老师不仅研究成果斐然，屡获国际奖项，而且教学经验丰富，培养出了许多优秀的年轻才俊。

其次，数据科学与大数据技术专业的学科特色在于理论与应用的结合。我们专业设有一个高级数据科学领域与四个应用领域，分别是运筹管理领域、生命科学领域、计算领域与金融经济领域。学生在掌握学科基础知识的同时，还可以按照自身的兴趣爱好选择一个或多个领域，学习数据科学在各领域中的实际应用，这种教育模式不仅可以拓宽学生们的知识面，也可以提高学生升学和就业的竞争力。

计算机科学与技术

计算机科学是一门涵盖广泛的学科，涉及计算机硬件、软件、系统和算法等多个方面。在信息和网络时代，本学科应用范围广泛，在各行各业中发挥着重要作用，拥有计算机科学知识和技能已经成为当今高层次人才的一个必要条件。近年来，计算机科学的高速创新和发展，成为了推动社会进步和人工智能时代来临的核心力量。学习计算机科学不仅可以获得广泛的知识和技能，还可以接触到前沿的科技和创新，为未来的职业发展打下坚实的基础。无论是从个人还是社会的角度来看，本专业都具有极高的价值和吸引力。

为紧密贴合国家和粤港澳大湾区信息和智能技术发展的迫切需求，香港中文大学（深圳）设立计算机科学与技术专业，并致力于在计算机核心基础、网络和系统、软件工程、人工智能、机器学习、自然语言处理、语音与视觉等多个方向上构建国际一流的学科体系。我们培养具有创新意识、科学型和工程型相结合的高水平计算机科学与技术人才，让学生掌握计算机科学知识，夯实系统分析、设计和编程实践技能，并广泛学习交叉学科知识。毕业生将能够胜任在社会各个应用领域内从事前沿工作，也能够在学术领域中进一步深造学习，为推动社会进步和创新发展做出贡献。

统计学

统计学研究数据的收集、分析和诠释，从而获取信息，依据信息支持决策。统计学已广泛使用于各领域，包括从生物学、社会科学、自然科学的研究到会计、金融、医药、工程和政府决策的各种应用。随着传感、通信与计算技术的发展，数据的获取比以往任何时候都更为方便。因此，在很多领域都出现了各种各样的海量数据。通过适当的建模和分析，大数据可以有效支持推断、估计、跟踪、学习和决策。然而，大数据的规模和复杂性带来了新的挑战和问题。在统计理论和计算技术各方面接受过严格训练，并且能够处理统计问题，尤其是大数据相关问题的毕业生，将会在当今经济中发挥越来越重要的作用。粤港澳大湾区拥有持续增长的信息技术市场基础，更具备充分利用大数据这一机遇的条件。

数据科学学院统计学专业旨在培养具有创新意识、科学型和工程型相结合的高水平人才，帮助学生认识统计学在各领域的广泛应用，拓宽学生的知识结构，培养其解决各类实际问题的能力。本专业学生可以广泛接触商业、工程、自然科学和社会科学各领域中的问题从而让学生掌握统计学的基本理论，获得分析和解决实际问题所需的方法技能。毕业生将能胜任工商业和政府机构工作，以及有能力在科学、工程、工商管理等领域进一步深造和从事研究。

金融工程

经管学院 / 理工学院 / 数据科学学院

联合培养

为满足未来数十年对量化金融与金融科技专业人士可预见的强烈需求，大学联合经管学院、理工学院及数据科学学院开设四年制金融工程本科生专业，旨在为学生提供必要的知识和技能，使学生能够为财务问题制定和实施量化解决方案。该专业聚集了三所学院的强大师资，他们均具有境外名校教育及执教背景。专业的教材及课程安排完全国际化，并与业界进行广泛合作。

本专业着重于对金融应用中的定量方法的培训，毕业生将具备全面的金融建模与预测能力，从而在动态变化和快速增长的中国和国际金融市场中迎接新的挑战。我校金融工程专业内设量化金融及金融科技两个前沿的专业方向，量化金融会侧重于金融理论知识，金融衍生工具及定价的学习。金融科技则侧重于将新的数据科学的分析方法运用于金融科技业。

本专业毕业生适用于各大金融业，可胜任强大的定量和技术技能类职位。潜在的职业机会包括但不限于投资、银行、金融保险、资产管理、互联网金融、政府监管机构、金融科技等领域。毕业生还可选择在金融、管理、计算机科学、大数据、信息工程等相关领域进行进一步研究。

更多详细信息请前往学院官网：

sds.cuhk.edu.cn

SCHOOL OF MEDICINE

医学院

为抢抓粤港澳大湾区和深圳先行示范区“双区”建设重大历史机遇，落实健康中国国家战略的总体要求，深化深港合作内涵，提升深圳医疗卫生服务水平，促进大湾区医疗健康产业发展，深圳市人民政府、香港中文大学、香港中文大学（深圳）于 2019 年 1 月正式签订协议共同建设香港中文大学（深圳）医学院及其附属医院。

医学院以培养兼具国际视野和人文情怀的卓越医学创新人才为目标，借鉴香港中文大学医学院国际一流的办学基础和教学经验，充分吸收国内外医学院的先进办学理念，积极探索深港融合的医学教育新模式，建立本、硕、博人才培养体系。医学院将充分发挥学校三个诺贝尔奖科学家研究院与大数据研究院在人工智能、生命健康等领域的科研和人才优势，推动医工结合、医理结合和转化医学发展，致力于打造兼具先进医疗服务、高端医学人才培养和创新医学研究三大功能的国际化医学体系。

开设本科专业

- 临床医学
- 生物医学工程
- 生物信息学
- 生物科学
- 药学

生物科学

生物科学（Biological Sciences）是一门广泛的科学学科，涉及许多不同的研究领域，包括从病毒到人类的机能探索，其中主要研究如何理解生物构造在不同层次上的运作，包括小至分子结构的原理，大至生态系统的操作。近年来，生物科学领域的研究为医学、生物技术、食品科学以及营养与健康科学的发展提供了强有力的支撑。

本专业为学生提供了非常灵活的科目选择和广泛的课程，开设普通生物学、细胞生物学、生物化学、微生物学、遗传学、进化生物学和生态学等多个课程。此课程与本院已经开设的生物科学硕士 - 博士课程衔接，适合继续读研深造的学生，通过本硕、本博、本硕博等形式进入读研阶段并最终完成研究生学位课程。

药学

药学 (Pharmaceutical Science) 专业旨在服务社会和推进生物医药科技发展，培养新一代具备在学术研究实验室、制药公司以及政府监管部门工作所需知识和技能的特殊人才。药学人才近年来在国内外趋紧，粤港澳大湾区以及国内外各大生物医药产业领域对药学人才的需求量激增。

本专业的课程设计不仅涵盖了国内知名院校所开设的药学本科课程，而且充分考虑到国际药剂师培训的趋势与医药产业界发展的具体需求。通过修读本专业课程，学生不仅可以具备药学学科的基本知识与实验技能，还兼备药物研发、质量控制评价及指导合理用药等能力与技巧，为日后在创新药物设计开发、生产、检验、管理和流通等领域从事高科技工作做准备。另外，不同于一般药学院的课程设置，我院开设的课程更注重现代技术在药物发现和设计上的应用，包括基于人类基因组学数据和已知蛋白结构的药物设计，临床大数据在药物发现中的应用，用于药物递送及肿瘤靶向治疗的纳米材料研发、传统中药等天然药物的现代药理学和药物化学研究等前景较为广阔的前沿研究方向。

更多详细信息请前往学院官网：

med.cuhk.edu.cn

医学院手册

临床医学

临床医学（Clinical Medicine）专业将致力于培养具备扎实的医学知识、临床技能与良好的职业素养，兼具国际视野和人文情怀的世界一流医学创新人才。毕业生具备终身追求专业能力发展的职业态度、全面且扎实的医学基础知识、高水平的临床技能、科研技能、沟通能力以及高尚的医德人文修养。

临床医学专业采用全英文适应化培养体系：

- 符合香港医学教育标准，能适应香港和国际专科医生培训体系；
- 符合教育部医学教育标准，能满足国家临床执业医师资格考试要求；
- 核心课程全英文授课和创新医学教育培养体系能更好地适应海外升学就业的需求，提供升学申请审核制的国际一流大学升学通道。

临床医学专业毕业生将获颁双学位证书，即：香港中文大学（深圳）医学学士学位和毕业证书、香港中文大学理学学士学位（临床医学）。

生物医学工程

生物医学工程（Biomedical Engineering）是一门涉及交叉科学和可转化技术的学科，它整合化学、物理、数学、工程等基础学科知识，将工程学原理和设计概念应用于生物学和医学，解决我们临床医学方面的问题，达到服务健康、改善健康的目的，例如开发先进的生物医学工程技术，进行各种疾病及癌症的诊断、监测、治疗和预防。在十四五规划的引领下，国家正在大力倡导培养优秀的交叉学科人才，去运用生物医学技术解决临床医学问题。

香港中文大学（深圳）生物医学工程专业隶属于医学院，包括本科和硕博研究生完整的教学体系，具有世界一流水准的教学与科研体系，从人才培养、基础研究和科研成果转化等方面优化资源配置，提升生物医学工程学科整体教育和研究水平。通过生物化学、生物力学、生物成像、生物材料、组织工程及生物制造、神经工程、临床实验室科学、生物传感器、医疗机器人、医疗器械设计及制造及等专业基础知识的学习，激发学生从事科学研究的能力，培养在生物学、医学和工程领域具有跨学科专业知识，具有国际视野的创新型科研人才。

生物信息学

生物信息学（Bioinformatics）是一个新兴的多领域交叉学科，应用计算机科学、信息科学、统计和信息技术来解决生命科学和医学领域的复杂问题。近年来高通量技术的发展，产生了大量的生物定量数据。信息技术开始被广泛用于收集、传输和管理逐年激增的数据，数学、物理和统计方法用以分析数据。生物信息学在一些前沿学科发展与科研创新领域起到了关键作用，比如基因组学、蛋白组学、蛋白质工程、代谢工程、药物开发、疫苗设计、诊断试剂等。

生物信息学专业依托瓦谢尔计算生物研究院，为学生提供世界一流的师资力量和科研基地，课程内容整合了生命科学、数据科学和基础理论的跨学科知识和技能，紧跟前沿研究的步伐，基础与应用并重，培养学生成为具有计算能力的生物学家。本课程的师资皆是具有国际水平且在学术领域一线活跃的学者，他们将提供一系列精品课程，并担任学生研究课题的指导老师。生物信息学方面的专业人才对我国未来生物医药科技的发展将是必不可少的。

SCHOOL OF MUSIC

音乐学院

香港中文大学（深圳）音乐学院是深圳市政府规划建设的“新时代十大文化设施”之一，定位是一所国际化、创新型、世界一流的高等音乐艺术院校。学院以培养学术和表演能力兼具的高端人才为目标，创新音乐艺术人才培养模式，构建国际化音乐人才的本、硕、博培养体系，以全面、科学化的专业设置，力求为每一个渴望在艺术方面深造的学生提供合适的方向。学院面向全球招聘，由国际知名音乐家和音乐教育家担任学术带头人。2021 年 4 月 29 日，香港中文大学（深圳）宣布聘任国际著名作曲家、中国音乐家协会主席叶小钢教授为音乐学院创院院长。

香港中文大学（深圳）音乐学院目前已开设音乐表演、音乐学、作曲与作曲技术理论本科专业以及音乐表演硕士研究生专业。未来将陆续开设舞蹈表演、中国民族器乐表演本科专业；研究生专业将在上述本科专业基础上增设艺术管理、舞蹈表演、中国民族器乐表演等专业方向。学院采用中英文双语授课，并提供包括意大利语和德语在内的小语种课程。学院将秉承大学国际化的氛围、书院制传统、全人教育和以学生为本的育人理念，以现代大学管理体制、国际认可的学术水准和教学模式，开拓学生的国际视野。

音乐学院招生简章

开设本科专业

- 音乐表演
- 作曲与作曲技术理论
- 音乐学

音乐表演

音乐表演专业的专业方向包含指挥、钢琴、声乐、弦乐、木管、铜管、打击乐。课程将涵盖多样化的专业实践类和学术类科目，目的是培养杰出的音乐表演人才，使之成为演奏 / 唱与学术能力并重的音乐家，毕业后能够进入相关专业领域，开展独奏 / 唱事业，或者在交响乐团、合唱团、演出场所、教育机构等单位发挥专长，成为推动我国音乐事业国际化发展的重要力量。

音乐表演专业的课程设置旨在培养博学多识的专业表演人才，使器乐演奏者和声乐演唱者接受全方位高水准的训练，在毕业时成为多才多艺的音乐家，有能力担任独奏、室内乐演奏及管弦乐队成员。声乐主修的毕业生将从事于歌剧、音乐剧和其他声乐演出。同样，钢琴主修的毕业生也将是优秀的独奏家以及伴奏。必修科目中的“艺术专业道德及创业精神”则确保毕业生成为有责任感及对社会做出积极贡献的公民。

作曲与作曲技术理论

作曲与作曲技术理论专业的学科科目广泛涵盖了社会所需的专业范围，除了在大多数音乐院校较为常见的音乐科目外，“应用作曲和编曲”、“视觉媒体配乐”、“音乐录制与编辑”等必修科目使学生不但能创作高水平的艺术作品，同时也可以创作更贴近社会大众需求的音乐，为社会艺术领域作出贡献。同时，还开设了“大湾区音乐文化”“亚洲新音乐”等具有地方特色、区域特色的课程，展现了丰富的湾区传统音乐和亚洲邻国的音乐发展，激发和增强学生的音乐创造力量，使他们在创作中吸收宝贵的中国文化，超越西方风格音乐创作的既定传统，建立坚实的业务基础，拓宽未来的就业范围。

作曲与作曲技术理论专业旨在培养具有音乐感和全面音乐创作技能的专门人才，使他们不仅能创作商业音乐、高雅音乐等不同类型、风格迥异的功能性音乐，还能运用电脑设备制作数码音乐。学生毕业后，除了可以继续深造，也可以在艺术院校、文艺团体、唱片公司、音乐出版社等单位从事音乐创作、教学和研究工作。

音乐学

音乐学专业的学科科目旨在指导学生从历史、文化和社会学的角度聚焦，对音乐进行学术研究。课程的整体设计兼顾传统与现代，结合本土与西方，除重点研究中西方音乐文化外，更关注音乐在当代社会的实践议题和如何用音乐推动文化及社会发展。目的是使音乐学研究能直接协助当代社会在文化、教育及经济上的发展。

音乐学专业的学生经过全面的学习后，可以选择继续深造，从事音乐学或交叉学科的学术研究，在高等院校任教。与此同时，他们还可以在社会艺术机构、学校或企业从事音乐研究及开发工作。

更多详细信息请前往学院官网：

music.cuhk.edu.cn

STUDY AT CUHK-SHENZHEN

与国际伙伴手牵手

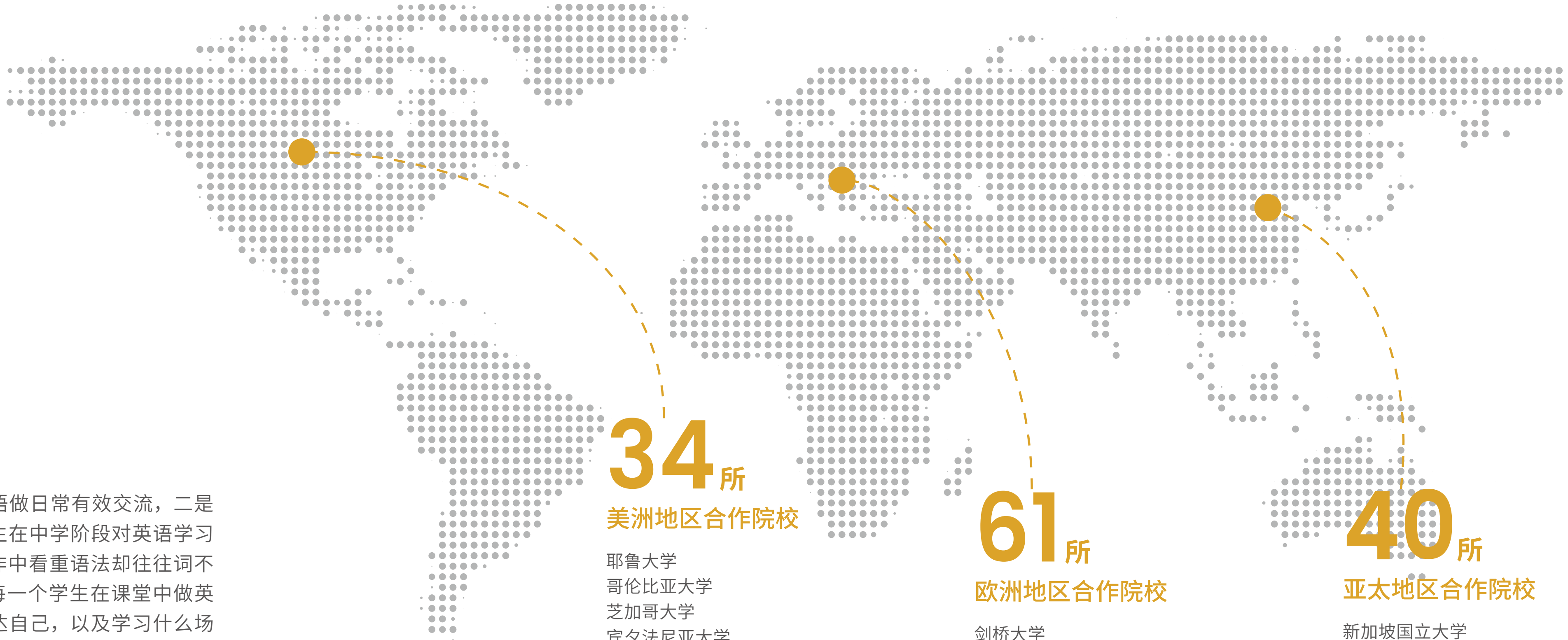

34所 美洲地区合作院校

耶鲁大学
哥伦比亚大学
芝加哥大学
宾夕法尼亚大学
密歇根大学安娜堡分校
英属哥伦比亚大学
加州大学伯克利分校
加州大学洛杉矶分校
· · ·

61所 欧洲地区合作院校

剑桥大学
牛津大学
哥本哈根商学院
巴黎高等商学院
多特蒙德工业大学
· · ·

40所 亚太地区合作院校

新加坡国立大学
成均馆大学
墨尔本大学
昆士兰大学
早稻田大学
· · ·

沉浸式英文环境

- 全英文的专业课程
- 小班教学的大学英语课程
- 导师制的英语俱乐部
- 人性化的语言自学中心

老师说

我们的英语课有两个任务：一是让同学们能用英语做日常有效交流，二是让同学们能用英语做学术表达。为了补足很多学生在中学阶段对英语学习看重词汇却忽略表达、看重阅读却忽略口语、写作中看重语法却往往词不达意的弱点，我们使用“翻转课堂”的模式，让每一个学生在课堂中做英文展示，写各种体裁的英语文章，充分用英语表达自己，以及学习什么场合用什么表达最有效且得体。很多大一新生在学期伊始对这种练习方式略有恐惧，但一学年后，学生们都能成为自信的英语使用者，为接下来的学术生涯做好了语言上的准备。

——人文社科学院 王凯希博士

国际交流

合作院校：牛津大学、剑桥大学、伦敦大学学院、伦敦政治经济学院、耶鲁大学、加州大学伯克利分校、宾夕法尼亚大学、英属哥伦比亚大学、新加坡国立大学、早稻田大学、澳大利亚国立大学、首尔大学、新西兰奥克兰大学等。

境外学校项目一览

130+
合作的世界知名大学的数量超 130 所，遍布世界 30 多个国家和地区

230+
国际合作项目

60%
在校学生中超过 60% 具有境外学分学习的经历

ACADEMIC EXPERIENCE AT CUHK-SHENZHEN

在港中大（深圳）触摸学术前沿

重视基础研究 和源头创新	强调新兴学科 和交叉学科	一流科学家 领衔科研团队	国际顶尖的 科研创新平台

研究领域

- 人工智能与机器人
- 大数据与数据科学
- 新能源与能效管理
- 宽带通信与新型网络
- 脑科学与类脑研究
- 生物信息学与创新药物
- 新材料与半导体
- 经济金融与物流

接触顶尖科研
（研究院、实验室）

68个

已打造国际一流科研平台

1个国家工程实验室

- 机器人与智能制造国家地方联合工程实验室

9个省级科研平台

- 广东省大数据计算基础理论与方法重点实验室
- 广东省未来智联网络重点实验室
- 广东省人工智能数理基础重点实验室
- 生命与健康科学重点实验室
- 先进有机高分子功能材料重点实验室
- 广东省普通高校光电材料与芯片重点实验室
- 粤港澳高校城市运维特种机器人联合实验室
- 广东省前海国际事务研究院
- 香港中文大学（深圳）当代中国政治经济学研究中心

1所图灵奖实验室

- 香港中文大学（深圳）霍普克罗夫特高等信息科学研究院

3所诺贝尔奖实验室

- 香港中文大学（深圳）
  瓦谢尔计算生物研究院
  Arieh Warshel
  2013诺贝尔化学奖获得者
- 香港中文大学（深圳）
  科比尔卡创新药物开发研究院
  Brian K.Kobilka
  2012诺贝尔化学奖获得者
- 香港中文大学（深圳）
  切哈诺沃精准和再生医学研究院
  Aaron J.Ciechanover
  2004诺贝尔化学奖获得者

12个市级重点（工程）实验室、成果产业化基地

- 深圳市机器人与智能制造工程实验室
- 深圳市半导体激光器重点实验室
- 深圳市大数据和人工智能重点实验室
- 深圳市物联网智能系统与无线网络技术重点实验室
- 深圳市先进材料产品工程重点实验室
- 深圳市甾体类药物研发重点实验室
- 深圳市环境材料与再生能源重点实验室
- 深圳市模式分析与感知计算重点实验室
- 深圳市分子聚集体功能材料重点实验室
- 深圳市新药创制与合成重点实验室
- 深圳市群体智能驱动的低碳能源网络重点实验室
- 物流中转场数字孪生成果产业化基地

7个市级研究机构

- 深圳高等金融研究院
- 香港中文大学（深圳）当代中国政治经济学重点研究基地
- 国家健康医疗大数据研究院（深圳）
- 深圳数据经济研究院
- 深圳先进高分子材料研究院
- 香港中文大学（深圳）未来智联网络研究院
- 香港中文大学（深圳）城市地下空间及能源研究院

2个深圳市基础研究机构

- 深圳市人工智能与机器人研究院
- 深圳市大数据研究院

17个区级重点实验室、研究院、科普基地

16个校企联合实验室：与华为、京东、腾讯等头部企业联合组建

更多自主批建、校企共建等科研平台请访问： www.cuhk.edu.cn/research

开启学术大门

在导师指导下，学生开启科研探索，参与实验室项目

- 理工学院张逸衡（第一作者）的论文被 IEEE International Symposium on Information Theory 2021 所接收
- 理工学院贺遥（第一作者）的论文被 Real-time Computing and Robotics 2021 所接收
- 数据科学学院覃涵同学参与的研究论文被顶级学术会议 ACL 2021 收录
- 数据科学学院顾津锦同学（第一作者）、蔡昊明同学、陈浩宇同学、叶晓星同学与商汤研究院和中国科学院深圳先进技术研究院的论文在欧洲计算机视觉大会（ECCV 2020）上发表
- 2 篇人文社科学院本科生论文被 2019 国际语用学大会收录

本科生助教计划（USTF）

本科生助教计划旨在为本科生创造教学实践的机会

申请者经 USTF 委员会审核并完成相关培训后，可以在 USTF 委员会的监督下担任所选择课程的助教，课程包括化学、计算机科学概论、编程方法论、数字系统设计实验室、数据分析入门、微积分 I 和 II、物理实验室、概率统计 I 和 II 等。

李杰
理工学院、学勤书院
数据导论 USTF

杨沐晔
经管学院、学勤书院
中级微观经济学 USTF

张明哲
经管学院、祥波书院
营运管理USTF

本科生研究资助计划（URA）

本科生研究资助计划是专门为本科生设立，以培育本科生探索未知、开展研究的兴趣和能力的资助计划。

通过申请材料和审核，URA 委员会将综合考虑申请人的学术表现、研究计划书、导师评价等因素，选拔出优秀的候选者。成功通过项目审批的申请人将获大学的经费资助，在导师的指导下开展研究工作。

截至目前，已陆续有近 700 位来自各学院的同学在 URA 的支持下开展研究工作。

徐彦恒
2015级理工学院 电子信息工程专业
作为第一作者所做的关于材料大数据的研究成果被英国皇家化学会期刊RSC Adv接收

李雨晴
2016级理工学院 统计学专业
进行独立研究，撰写申请提案并跟进研究进展，共获得了四次每季度3000元的奖金，用于进一步的实地调研

王少宇
2017级理工学院 计算机科学与工程专业
论文被综合通信导航和监视会议The Integrated Communications Navigation and Surveillance Conference（ICNS 2020）接收

CAMPUS LIFE AT CUHK-SHENZHEN

在港中大（深圳）激发个人潜能

家庭式关怀的书院生活

书院制传统

香港中文大学（深圳）实行书院制，所有学生分别隶属于不同书院，建立各自的书院文化。书院的责任在于打破学院和专业的界限，将不同学科和文化背景的学生聚集在一起，培育学生宽阔的视野。

书院注重全人发展，书院活动与学院的专业课程相辅相成，也让师生关系重回到了本真状态。在书院中，师生共同生活，书院鼓励老师与学生多做交流互相学习，并举办形式和内容多样的集体活动来教授学生人际交往沟通和礼仪等软技能。书院活动提高学生的文化素质、审美品味、自信心和责任感，帮助学生挖掘个人成长的潜力。例如，书院会不定期邀请海内外著名学者、艺术家、社会领袖、行业杰出人士及大学教授、书院院长或老师，与学生在研讨会、周会、讲座及茶聚等活动中交流，分享其真知灼见和个人经历，开阔学生视野。同时，书院也会举办高桌晚宴、中秋晚会、圣诞围唱、手工坊和高尔夫等活动，让学生感受到大家庭式的关怀。

书院制可以说是学校的一大特色，不同省份乃至国家背景、不同年级和专业的同学都有机会居住在一间宿舍、一层楼中；多元化的背景促进了同学间的交流和互动，让同学们能有机会，接触更多样化的世界。我来自学勤书院，学勤的每一位同学都自称“蓝精灵”。在我看来，书院是一个像家一样温暖的地方，就像每栋楼外写的“DILIGENTIA, OUR SECOND HOME”。家呵护、温暖着我们，而我们自然也会愿意去守护这个家；看到书院茁壮成长，为之成长做出贡献的每一个小精灵自然也会为之感到自豪。

——汪逸凡 2018 级经管学院 学勤书院

我们的书院

逸夫书院网站	shaw.cuhk.edu.cn
学勤书院网站	diligentia.cuhk.edu.cn
思廷书院网站	muse.cuhk.edu.cn
祥波书院网站	harmonia.cuhk.edu.cn
道扬书院网站	建设中，敬请期待。

逸夫书院 Shaw College

院训：修德臻善

逸夫书院是香港中文大学（深圳）于 2016 年成立的第一所书院，为学生提供一个融合住、食、学为一体的温馨的家，让来自四面八方的学生互相沟通、共同探索、一起成长。书院致力于建立一个开放的平台，让不同专业、年级、背景的同学聚首一堂，通过参与及体验式学习活动去实现书院“修德臻善”的全人教育理念。

学勤书院 Diligentia College

院训：修己以善群 力行致良知

学勤书院是香港中文大学（深圳）于 2016 年成立的第二所书院。学勤书院倡导润物细无声似的教养，通过提供众多非形式的教育机会，引导学生从归属感、主人翁意识、创新及进取精神、多元化视角及社会责任感五个纬度开展丰富多彩的校内外全人教育活动，使学生在德、智、体、群、劳诸方面得到情志身心的全面发展。

思廷书院 Muse College

院训：道器并重 兼善天下

思廷书院是香港中文大学（深圳）于 2016 年成立的第三所书院。思廷书院以培养学子的“社会责任感”为核心特色，打造“三思文化”的价值体系，鼓励学生在学业中勤思考、在成长中多思辨、在生活中常感恩思念，以天下为己任，凭所学所得关顾社会。

祥波书院 Harmonia College

院训：博学慎思 弘毅致远

祥波书院是香港中文大学（深圳）于 2018 年成立的第四所书院。书院致力于通过全人教育，将学生培养成为自信、自律，具有文化自觉和国际视野、社会责任感和人文关怀的个体。同学在学期间，除了住宿在书院，更可以参与书院组织的各项活动，借此机会加深与院长、老师及其他书院成员的联系，在互爱互助、温馨祥和的气氛里一起成长，建立积极进取、奋发图强的书院文化，携手共建祥波大家庭。

道扬书院 Ling College

院训：修己自强 利他先行

道扬书院是香港中文大学（深圳）于 2022 年成立的第五所书院，也是大学最年轻的书院。在这里，你可以通过书院提供的各种互动和社会实践课程，提升领导力、沟通和表达能力以及人文和美学素养，可与来自全国乃至世界各地的师生切磋学问、交流想法，在多元化的环境中学习和成长。

博古通今的
全人教育

更多校园生活请访问: www.cuhk.edu.cn/zh-hans/campus-life

通识教育

通识教育是香港中文大学（深圳）本科教育重要的一环，在港中大（深圳）培养全面发展学生的使命中充当了不可或缺的角色。课程兼融中国人文理想和西方博雅教育，均衡而多方面地向学生传授知识，从而实现全人教育。通过香港中文大学（深圳）通识课程的学习，学生可以了解不同学科的理念和价值；通过经典阅读，反省人类恒久关注的问题，培养学生表达、沟通及批判思考所需的态度及能力，使其在当今瞬息万变的世界中能做出独立、全面、理智的选择。

港中大（深圳）通识教育旨在帮助学生：

- 拓展知识视野，培养处理新问题的能力；
- 积极思考历久弥新的课题，探讨智性追寻与个人在工作、 家庭及社区生活的联系；
- 对中国文化传承及其他文化传统有更深入的了解；
- 培养表达、沟通及批判思考所需的态度及能力；
- 增强好奇心，广泛阅读，发展自主学习及团队合作所需的态度及技能。

香港中文大学（深圳）通识课程沿用香港中文大学架构，包括两门基础课及四个范围的选修课。建校 9 年来，通识部已开设超过 120 门通识课程。课程采用小班教学，着重培养学生阅读、写作、沟通合作等技能。

体验式学习

通识部成立至今共举办了各类通识教育专场系列活动，包括“通识沙龙”、“哲学俱乐部”、“通识通讲”、“文化沙龙”、“历学漫谈”等百余场活动。这些活动丰富了学生的智性生活，也增强了教师间关于教学和研究的交流。为加深学生对珠三角地区科技、经济、文化和历史的直观感受，很多课程设置了校外考察项目，考察点涵盖粤港澳多个地区。

丰富多彩的
校园活动

秉承“学贯中西、汇通古今、融合文理”的育人理念，大学开展了丰富的社团活动并倡导学生参与社会公益。同时，通过学生事务处、研究生院、五个书院的联动，为学生营造完整的社会实践支持平台。

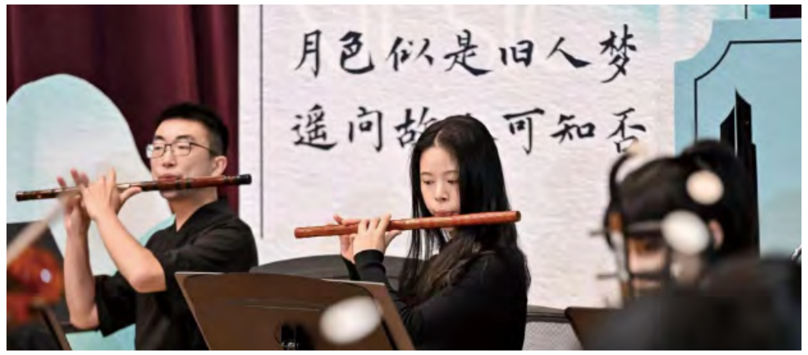

“生活并不是竞赛，因此我们很难界定什么样的人生才算成功。我们需要找到自己的激情和目标，这才是幸福人生的关键。”

——陈雅宁 2016 级理工学院 逸夫书院

艺术与文化

大学尤为注重学生综合素质的培养与人文情怀的养成。大学艺术中心是孕育文化艺术氛围的摇篮，始终致力于拉近学生与高雅艺术间的距离，通过邀请知名艺术家或行业代表人物走进校园交流分享，提高学生审美能力以及开拓艺术视野，促进校园文化多元发展，让文化艺术成为大学生活的一部分。

GRADUATE FROM CUHK-SHENZHEN

在港中大（深圳）探索无限可能

培养质量

我校本科毕业生就业率在国内名列前茅，并在世界名校入读率、就业薪酬水平等多个方面均列于国内高校前列，香港中文大学（深圳）的学生**培养质量持续获得世界名校与社会各界的认可。**

95.24%
2022年终就业率

17.12%
2022届直接就业比例

78.02%
2022届继续升学比例

0.09%
2022届创业比例

** 数据截止到 2022 年 12 月 31 日*

领跑国内高校，超7成升学毕业生攻读世界前50名大学的硕/博学位

港中大（深圳）2022 届国内本科毕业生中，78.02% 选择继续深造。升学毕业生的首选目标地区为美国，其次为中国香港、中国内地和英国。其中，升学毕业生中有 72.30% 的毕业生攻读世界大学排名前 50 名的名校硕士 / 博士学位。

就业竞争力强劲，纷纷获头部企业垂青

就职于企业的毕业生中，超7成入职世界500强、中国500强、上市企业或跨国企业。

16.69万元
就业平均年薪

2022年就业质量报告

大学和学院围绕学生升学或就业的发展需求，为学生定制全方位的升学及职业指导规划。

大学职业规划发展

就业

- 校外导师
- 企业参访
- 模拟面试
- 简历撰写指导
- 性格测评

合作企业/单位（部分）

学院升学就业指导

升学

- 一对一升学咨询
- 名校升学讲座
- 考研培训
- 申请材料指导
- 与海外高校建立合作关系

升学院校（部分）

麻省理工大学　牛津大学　剑桥大学　帝国理工大学　康奈尔大学
新加坡国立大学　香港大学　哥伦比亚大学　斯坦福大学　耶鲁大学

WELCOME TO CUHK-SHENZHEN

2023年加入港中大（深圳）

报 | 考 | 指 | 南

普通本科提前批招生模式

- 学校面向全国 23 个省（直辖市、自治区）在高考本科提前批次统一招生，依据考生的高考成绩择优录取
- **招生省份包括：**北京、天津、重庆、河北、辽宁、黑龙江、江苏、浙江、上海、安徽、福建、江西、山东、河南、湖北、湖南、广东、四川、贵州、云南、陕西、甘肃、广西
  (* 最终以教育主管部门审批公布为准）
- 高考英语单科成绩须达到 120 分（满分 150 分）及以上

外语类保送生（2023年保送生考试已结束）

- 针对教育部批准的具有保送生资格的外国语中学（学校），且由中学推荐的具有外语类保送资格的优秀应届高中毕业生

综合评价招生模式

- 广东、浙江、上海、山东、福建、江苏开展综合评价录取模式
- 综合评价招生 = 学生高考成绩（60%）+ 校考成绩（30%）+ 高中学业水平考试成绩（10%）
- 以上六省市均为普通本科提前批＋综合评价并行的“双轨制”招生录取模式

艺术类招生模式

- 2023 年在广东、山东、辽宁、湖南、浙江、四川、上海、北京招收音乐类考生，详见《香港中文大学（深圳）2023 年音乐类本科招生简章》

香港中文大学与香港中文大学（深圳）“双主修2+2” 项目

- 在大一选课前提交申请，并参加学校组织的考核，考核通过后方可入读
- 本项目的第一主修专业可在香港中文大学（深圳）开设的“计算机科学与技术、电子与计算机工程、统计学、数学与应用数学、市场营销、金融工程”六个专业中选择，第二主修专业为香港中文大学开设的“跨学科数据分析”
- 学生需在深港两地校园轮换上课和实习，各修读两年

文理分科省（市、自治区）报考大类

科类	报考大类	招生学院	招生专业
文科	**经济管理试验班** 大一结束时学生可在经管学院的所有专业内选定主修专业	经管学院	**市场营销、国际商务**（环球商务管理、环球供应链与物流管理①）、**经济学**（经济科学、应用经济学、国际商务经济学①）、**金融学、会计学**（会计财务报告、会计数据分析）
	人文科学试验班 大一结束时学生可在人文社科学院的所有专业内选定主修专业	人文社科学院	**应用心理学、翻译、英语**（国际企业文传、法律事务、语言技术）
理科	**理科试验班②** 学生在大一选课前了解各学院及专业优势，根据个人兴趣和特长自主选定所属学院，大一结束时在所属学院内选定主修专业。以下三类情况除外： • 选择就读金融工程专业的学生在大一选课前需直接选定； • 选择就读临床医学专业的学生在大一选课前需直接选定； • 有意向申请香港中文大学与香港中文大学（深圳）“双主修 2+2”项目的学生在大一选课前提交申请，并参加学校组织的考核，考核通过后方可入读。	经管学院	**市场营销、国际商务**（环球商务管理、环球供应链与物流管理①）、**经济学**（经济科学、应用经济学、国际商务经济学①）、**金融学、会计学**（会计财务报告、会计数据分析）
		理工学院	**数学与应用数学**（理论数学、应用数学、金融数学）、**新能源科学与工程、化学、材料科学与工程、电子与计算机工程**（计算机工程、电子工程）、**物理学**
		人文社科学院	**应用心理学、翻译、英语**（国际企业文传、法律事务、语言技术）
		数据科学学院	**统计学、计算机科学与技术、数据科学与大数据技术**
		医学院	**临床医学③、生物信息学、生物医学工程、药学、生物科学**
		经管学院、理工学院、数据科学学院联合培养	**金融工程**（量化金融、金融科技）

“3+3”新高考改革模式下，选考科目及报考大类

科类	报考大类	招生学院	招生专业
选考科目不限	经济管理试验班 大一结束时学生可在经管学院的所有专业内选定主修专业	经管学院	市场营销、国际商务（环球商务管理、环球供应链与物流管理①）、经济学（经济科学、应用经济学、国际商务经济学①）、金融学、会计学（会计财务报告、会计数据分析）
	人文科学试验班 大一结束时学生可在人文社科学院的所有专业内选定主修专业	人文社科学院	应用心理学、翻译、英语（国际企业文传、法律事务、语言技术）
含物化生任一门	理科试验班② 学生在大一选课前了解各学院及专业优势，根据个人兴趣和特长自主选定所属学院，大一结束时在所属学院内选定主修专业。以下三类情况除外： • 选择就读金融工程专业的学生在大一选课前需直接选定； • 选择就读临床医学专业的学生在大一选课前需直接选定； • 有意向申请香港中文大学与香港中文大学（深圳）“双主修 2+2”项目的学生在大一选课前提交申请，并参加学校组织的考核，考核通过后方可入读。	经管学院	市场营销、国际商务（环球商务管理、环球供应链与物流管理①）、经济学（经济科学、应用经济学、国际商务经济学①）、金融学、会计学（会计财务报告、会计数据分析）
		理工学院	数学与应用数学（理论数学、应用数学、金融数学）、新能源科学与工程、化学、材料科学与工程、电子与计算机工程（计算机工程、电子工程）、物理学
		人文社科学院	应用心理学、翻译、英语（国际企业文传、法律事务、语言技术）
		数据科学学院	统计学、计算机科学与技术、数据科学与大数据技术
		医学院	临床医学③、生物信息学、生物医学工程、药学、生物科学
		经管学院、理工学院、数据科学学院联合培养	金融工程（量化金融、金融科技）

“3+1+2”新高考改革模式下，选考科目及报考大类

科类	报考大类	招生学院	招生专业
历史+不限	经济管理试验班 大一结束时学生可在经管学院的所有专业内选定主修专业	经管学院	市场营销、国际商务（环球商务管理、环球供应链与物流管理①）、经济学（经济科学、应用经济学、国际商务经济学①）、金融学、会计学（会计财务报告、会计数据分析）
	人文科学试验班 大一结束时学生可在人文社科学院的所有专业内选定主修专业	人文社科学院	应用心理学、翻译、英语（国际企业文传、法律事务、语言技术）
物理+不限	理科试验班② 学生在大一选课前了解各学院及专业优势，根据个人兴趣和特长自主选定所属学院，大一结束时在所属学院内选定主修专业。以下三类情况除外： • 选择就读金融工程专业的学生在大一选课前需直接选定； • 选择就读临床医学专业的学生在大一选课前需直接选定； • 有意向申请香港中文大学与香港中文大学（深圳）“双主修 2+2”项目的学生在大一选课前提交申请，并参加学校组织的考核，考核通过后方可入读。	经管学院	市场营销、国际商务（环球商务管理、环球供应链与物流管理①）、经济学（经济科学、应用经济学、国际商务经济学①）、金融学、会计学（会计财务报告、会计数据分析）
		理工学院	数学与应用数学（理论数学、应用数学、金融数学）、新能源科学与工程、化学、材料科学与工程、电子与计算机工程（计算机工程、电子工程）、物理学
		人文社科学院	应用心理学、翻译、英语（国际企业文传、法律事务、语言技术）
		数据科学学院	统计学、计算机科学与技术、数据科学与大数据技术
		医学院	临床医学③、生物信息学、生物医学工程、药学、生物科学
		经管学院、理工学院、数据科学学院联合培养	金融工程（量化金融、金融科技）

①环球供应链与物流管理是香港中文大学（深圳）、英属哥伦比亚大学和哥本哈根商学院三校合作项目，该专业方向有人数限制；国际商务经济学是香港中文大学（深圳）和哥本哈根商学院两校合作项目，该专业方向有人数限制；
②鉴于我校实行大类招生模式，生源地省级教育考试院所编印的《2023 年普通高等学校招生专业和计划》中香港中文大学（深圳）理科试验班所列招生专业名称，仅为方便考生填报志愿，录取至理科试验班的考生实际可选择的专业包括理科试验班下所含学院的所有招生专业（详见上表）；
③临床医学专业学制为 6 年。

WELCOME TO CUHK-SHENZHEN

2023年加入港中大（深圳）

The Chinese University of Hong Kong, Shenzhen

收费标准

学费	人民币 115,000元 / 学年	收费标准按照广东省教育厅、广东省发改委有关文件执行。
住宿费	人民币 1,200元 / 学年	

完备的奖助学金体系（以下为2023年奖助学金体系）

为鼓励内地优秀学生报读香港中文大学（深圳）本科学士学位课程，我校设立各类奖助学金：
申请办法请详见本科招生网：https://admissions.cuhk.edu.cn

分类	类型	详情	续得条件①
新生入学博文奖学金（高考前申请）	博文奖学金 I	人民币5万元/学年，四年合共20万元	每学年GPA成绩须达3.3或以上
	博文奖学金 II	人民币3万元/学年，四年合共12万元	
新生入学奖学金（高考后申请）	诺贝尔班奖学金	四年合共56万元+海外留学基金最高12万元=四年最高68万元	每学年GPA成绩须达3.5或以上
	全额入学奖学金	人民币14万元/学年，四年合共56万元	每学年GPA成绩须达3.0或以上
	全免学费入学奖学金	人民币11.5万元/学年，四年合共46万元	
	半免学费入学奖学金	人民币5.75万元/学年，四年合共23万元	
	“励耘”入学奖学金	人民币3万元/学年，四年合共12万元	
新生运动特长奖学金（羽毛球、游泳、网球、田径）	卓越运动奖学金	人民币14万元/学年，四年合共56万元	每学年GPA成绩须达3.0或以上且运动表现优异②
	杰出运动奖学金	人民币8万元/学年，四年合共32万元	
新生学科特长奖学金	特等学科特长奖学金	人民币14万元/学年，四年合共56万元	每学年GPA成绩须达3.0或以上
	一等学科特长奖学金	人民币11.5万元/学年，四年合共46万元	
	二等学科特长奖学金	人民币3万元/学年，四年合共12万元	
音乐类新生入学奖学金	音乐类新生入学一等奖学金	人民币5万元/学年，四年合共20万元	每学年GPA成绩须达3.0或以上
	音乐类新生入学二等奖学金	人民币2万元/学年，四年合共8万元	
保送生	特等外语类保送生奖学金	人民币8万元/学年，四年合共32万元	每学年GPA成绩须达3.3或以上
	一等外语类保送生奖学金	人民币5万元/学年，四年合共20万元	
	二等外语类保送生奖学金	人民币3万元/学年，四年合共12万元	
新生入学助学金	大学设立了全免学费、半免学费、基本生活费助学金来保障经济上需要帮助的优秀学生		无
学业奖学金	每学年根据学业成绩颁发8万元/4万元/2万元不等的奖学金		

※学生所获的各项奖助学金总额不得超过14万元/学年（诺贝尔班及其他专项奖学金除外）

* 各类奖助学金政策将持续在官网公布。
①若获奖学生连续两学年成绩未达到续得要求，则被取消奖学金资格；
②获运动特长奖学金学生若首年未通过运动测试或校队选拔，或因伤病无法训练，次年取消。